

# Социально-правовое сопровождение семей с тяжелобольными детьми

**ЛЕКТОРИЙ**  
для сотрудников НКО



Материал подготовлен  
с использованием пожертвования  
Благотворительного фонда  
«Абсолют-Помощь»

**Абсолют—Помощь**  
благотворительный фонд

**ЖИЗНЬ**  
на всю оставшуюся жизнь

фонд помощи  
хосписам  
**Вера**



# Темы лекций:

---

1

Маршрутизация родителей тяжелобольного ребенка.  
Организация социально-правового консультирования родителей в НКО

2

Основы организации паллиативной медицинской помощи детям

3

Организация предоставления медицинских изделий паллиативным пациентам для использования на дому

4

Организация нутритивной поддержки детей, получающих паллиативную помощь

5

Особенности установления инвалидности у паллиативных пациентов. Оформление ИПРА.

6

Обеспечение паллиативных пациентов ТСР. Электронный сертификат

7

Пенсии, пособия и иные льготы для детей-инвалидов и их законных представителей

8  
9

Набор социальных услуг – получение, отказ, восстановление

Льготное лекарственное обеспечение

10

Наркотические и психотропные лекарственные препараты для симптоматического лечения – получение, правила обращения

# Как помочь родителям получить технические средства реабилитации для ребенка с инвалидностью?

## ЛЕКЦИЯ 6

**Анна Повалихина,**

**старший юрист**

по социальным вопросам проекта «Помощь детям»  
Благотворительного фонда помощи хосписам «Вера»



**ЖИЗНЬ**  
на всю оставшуюся жизнь



фонд помощи  
хосписам  
**Вера**

# Рассмотрим вопросы:

---

- Какие существуют способы обеспечения инвалидов ТСП?
- Этапы и сроки обеспечения ТСП.
- Каков Порядок получения компенсации за ТСП?
- Приобретение средств реабилитации с помощью электронного сертификата
- Особенности обеспечения средствами реабилитации паллиативных пациентов.
- Что делать родителям, если сроки обеспечения затягиваются?



# Схема маршрутизации родителей тяжелобольного ребенка



# Схема маршрутизации родителей тяжелобольного ребенка



# ИПРА

---

**Индивидуальная программа реабилитации или абилитации** – комплекс оптимальных для инвалида реабилитационных мероприятий, включающий в себя отдельные виды, формы, объемы, сроки и порядок реализации медицинских, профессиональных и других реабилитационных мер, направленных на восстановление, компенсацию нарушенных функций организма, формирование, восстановление, компенсацию способностей инвалида к выполнению определенных видов деятельности.

Порядок разработки и реализации ИПРА и ее формы утверждены **приказом Министерства труда и социальной защиты РФ от 26 июня 2023 г. N 545н** .



**ЖИЗНЬ**  
на всю оставшуюся жизнь

# ИПРА

---

Составление новой ИПРА с включением в нее рекомендаций о показанных ТСР осуществляется исходя из комплексной оценки ограничений жизнедеятельности (состояния организма), вызванных стойким расстройством функций организма, реабилитационного потенциала с использованием Перечня показаний, с применением специального диагностического оборудования, специальных медико-социальных экспертных методик и технологий для уточнения структуры и степени выраженности ограничений жизнедеятельности, функциональных нарушений, реабилитационного потенциала.

**Пункт 7 Порядка разработки и реализации ИПРА, утв. приказом Министерства труда и социальной защиты РФ от 26 июня 2023 г. N 545н.**

**! С 19 июня 2023 года вступил в силу приказ Министерства труда и социальной защиты РФ от 27 апреля 2023 года № 342н «Об утверждении перечня показаний и противопоказаний для обеспечения инвалидов техническими средствами реабилитации», действовавший ранее приказ Министерства труда и социальной защиты РФ от 5 марта 2021 г. N 106н утратил силу.**



**ЖИЗНЬ**  
на всю оставшуюся жизнь



# Какие нововведения содержит приказ Минтруда России от 27 апреля 2023 года № 342н?

---

## Дополнены характеристики:

Трости с 6-01 по 6-03 - учет веса и роста.

Костыли 6-04 - ширина рукоятки, учет веса и роста.

Опора в кровать 6-05 и Опора для ползания для детей-инвалидов 6-06 - учет веса и роста.

Опора для сидения для детей-инвалидов 6-07 - ширина сидения, глубина сидения, высота сидения, высота подножки, высота подлокотника, учет веса и роста.

Опора для лежания для детей-инвалидов 6-08 - ширина сидения, учет веса и роста.

Опора для стояния для детей-инвалидов 6-09 - учет веса и роста.

Поручни (перила) для самоподнимания 6-11 – длина и диаметр.

Кресло-коляска малогабаритная 7-05 - ширина сиденья, глубина сиденья, учет веса и роста.

Протезы с 8-01 по 8-05, 8-07 – ряд характеристик.



# Какие нововведения содержит приказ Минтруда России от 27 апреля 2023 года № 342н?

---

## **Дополнены характеристики:**

Ортопедическая обувь 9-01 и 9-02– вид обуви (туфли, полуботинки, ботинки, полусапоги, сапоги), крепление обуви на стопе (шнуровка, велькро), учет пола и вида патологии или дефекта.

Противопролежневые матрасы 10-01 - ширина изделия, длина изделия, учет веса и роста.  
Противопролежневые подушки 10-02 - учет веса.

Приспособления для одевания, раздевания и захвата предметов 11-01 – ряд характеристик

Специальная одежда для инвалидов (детей-инвалидов) с 12-01-01 по 12-01-03, с 12-01-05 по 12-01-07 определяется тип одежды (взрослая, детская), пол и возраст инвалида (ребенка-инвалида).  
Ортопедические брюки 12-01-02 - определяется нуждаемость в индивидуальном изготовлении.

Абсорбирующее белье, подгузники 22-01- определяются впитываемость, длина, ширина, размер, объем талии, влагопоглощение, сорбционная способность после центрифугирования, обратная сорбция, скорость впитывания, время впитывания.

Дополнены ряд характеристик и некоторых других ТСР.



# Источники средств на предоставление инвалиду ТСП



## Федеральный бюджет РФ

### Федеральный перечень

реабилитационных мероприятий, технических средств реабилитации и услуг, предоставляемых инвалиду (утв. распоряжением Правительства РФ от 30 декабря 2005 г. N 2347-р)

## Бюджет субъекта РФ

### Региональные перечни

дополнительных ТСР (не входящих в федеральный перечень), утверждаемые органами власти субъекта РФ

## Материнский капитал

### Перечень товаров и услуг,

предназначенных для социальной адаптации и интеграции в общество детей-инвалидов (утв. Распоряжением Правительства РФ от 30 апреля 2016 г. N 831-р)

# Исполнитель

**За счет федерального бюджета**



**СФР**

ТО Фонда пенсионного и социального страхования (Социальный фонд России) или орган исполнительной власти субъекта РФ, уполномоченный на осуществление полномочий по обеспечению ТСП

**За счет бюджета субъекта РФ**



**Соцзащита**

Орган исполнительной власти субъекта РФ в сфере соцзащиты населения (министерство/департамент)

**За счет материнского капитала**



**СФР**

ТО Фонда пенсионного и социального страхования (Социальный фонд России)

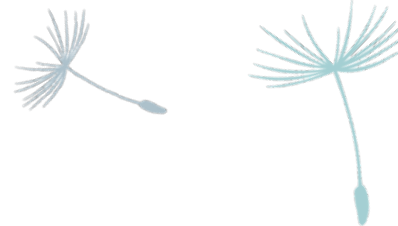

# Порядок предоставления ТСР по федеральному перечню

---



Установлен **Правилами обеспечения инвалидов ТСР и отдельных категорий граждан из числа ветеранов протезами (кроме зубных протезов), протезно-ортопедическими изделиями, утв. постановлением Правительства РФ от 7 апреля 2008 г. N 240.**

Заявление о предоставлении технического средства подается инвалидом либо лицом, представляющим его интересы, однократно в территориальный орган СФР **по месту жительства (месту пребывания или фактического проживания)** инвалида или в исполнительный орган субъекта Российской Федерации по месту жительства инвалида, уполномоченный на осуществление таких полномочий.



**ЖИЗНЬ**  
на всю оставшуюся жизнь

# Правилами предусмотрено:

---

- предоставление соответствующего **ТСР**;
- оказания услуг по **ремонту** или **замене** ранее предоставленного ТСР;
- предоставление талона на бесплатное получение проездных документов для **проезда** инвалиду (при необходимости - сопровождающему лицу) к месту нахождения организации, в которую выдано направление на получение либо изготовление ТСР;
- **оплата проживания** инвалида (при необходимости – сопровождающего лица) в случае изготовления ТСР в амбулаторных условиях;
- выплата **компенсации расходов за проезд**, осуществленных за счет средств инвалида, включая оплату банковских услуг (услуг почтовой связи) по перечислению средств компенсации;
- формирование электронного сертификата для приобретения технического средства и услуги по его ремонту технического средства с использованием электронного сертификата

# Способы обеспечения инвалидов ТСР по ИПРА

Получение  
в натуральной форме

Обеспечение  
детей-инвалидов  
товарами для  
социальной адаптации  
с использованием  
средств материнского  
капитала

Приобретение ТСР,  
включенного в ИПРА,  
с использованием  
электронного сертификата

Приобретение ТСР,  
включенного в ИПРА,  
за свой счет с  
последующим  
получением  
компенсации



# Общий порядок обеспечения инвалида ТСР



# Если инвалид нуждается в оказании паллиативной помощи



## В рамках действующего госконтракта

Одновременно с уведомлением о постановке на учет инвалиду высылается (выдается) направление на получение либо изготовление ТСР в организацию, обеспечивающую ТСР

Изделие серийного производства

**30 дней  
календарных**

Если инвалид  
нуждается в  
оказании ПП –  
**7 календарных  
дней**

Изделие по  
индивидуальному заказу

**60 дней  
календарных**



**ЖИЗНЬ**  
на всю оставшуюся жизнь

## При отсутствии действующего госконтракта

Размещение извещения о проведении закупки соответствующего ТСП в единой информационной системе в сфере госзакупок

*Не позднее 30 календарных дней с подачи заявления в СФР*

**Заключение контракта**

Инвалиду высылается (выдается) направление на получение либо изготовление ТСП в организацию, обеспечивающую ТСП

**7 дней** с даты заключения контракта



фонд помощи  
хосписам  
**Вера**

**ЖИЗНЬ**  
на всю оставшуюся жизнь

# ТСР, предоставленное инвалиду, передается ему

---

- бесплатно в безвозмездное пользование;
- не подлежит отчуждению в пользу третьих лиц, в том числе продаже или дарению;
- сдаче не подлежит.

**Пункты 6, 11 Правил обеспечения инвалидов ТСР и отдельных категорий граждан из числа ветеранов протезами (кроме зубных протезов), протезно-ортопедическими изделиями, утв. постановлением Правительства РФ от 7 апреля 2008 г. N 240**



**ЖИЗНЬ**  
на всю оставшуюся жизнь

# Компенсация за самостоятельно приобретенное ТСР или услугу по его ремонту

---

**Если предусмотренное ИПРА техническое средство реабилитации и (или) услуга по его ремонту:**

- не могут быть предоставлены инвалиду;
- либо если инвалид приобрел его или оплатил услугу за собственный счет, то инвалиду выплачивается компенсация ТО СФР или органом исполнительной власти субъекта РФ, уполномоченного на осуществление переданных полномочий по обеспечению ТСР .

**Порядок выплаты компенсации утвержден приказом Министерства здравоохранения и социального развития РФ от 31 января 2011 г. N 57н.**

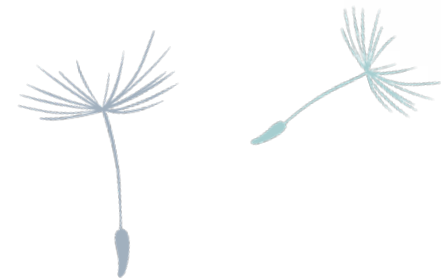

# Размер компенсации:

---

- не более размера стоимости однородного ТСП и (или) однородной услуги, предоставляемых уполномоченными органами в соответствии с ИПРА, являющихся аналогичными техническому средству реабилитации, самостоятельно приобретенному за собственный счет инвалидом, и (или) оплаченной за счет собственных средств услуге;
- определяется уполномоченным органом по результатам **последней по времени осуществления** закупки **однородного** ТСП и (или) оказания однородной услуги, информация о которой размещена на официальном сайте Российской Федерации для размещения информации о размещении заказов на поставки товаров, выполнение работ, оказание услуг ([www.zakupki.gov.ru](http://www.zakupki.gov.ru)).

Последней по времени осуществления закупкой считается последняя завершенная процедура по данному субъекту РФ (заключенный госконтракт, обязательства по которому на дату подачи инвалидом заявления о возмещении расходов исполнены в полном объеме).

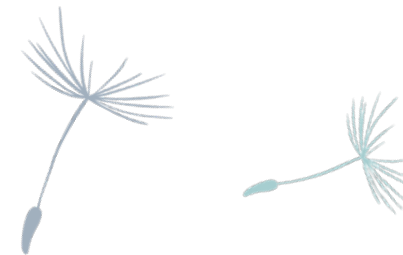

**ЖИЗНЬ**  
на всю оставшуюся жизнь

## Если:

---

- закупка не осуществлялась,
- закупка осуществлялась более чем за 3 года до даты подачи заявления,
- процедура закупки не состоялась,

стоимость определяется по результатам последней по времени осуществления закупки однородных технических средств реабилитации, информация о которой располагается на сайте госзакупок, проведенной любым другим уполномоченным органом, расположенным в пределах территории того же федерального округа.

Если не осуществлялась в пределах территории федерального округа – то по результатам последней закупки в пределах территории РФ.

## Где узнать размер компенсации?

На сайте СФР <https://ktsr.sfr.gov.ru>  
в разделе «Расчет суммы компенсации».



**ЖИЗНЬ**  
на всю оставшуюся жизнь



# Проезд к месту нахождения организации, в которую выдано направление на получение или изготовление ТСР, и обратно

---

**1) Инвалиду (инвалидам 1 группы и детям-инвалидам — и на сопровождающее лицо) вместе с направлением высылается (выдается) специальный талон (именное направление) на право бесплатного получения проездных документов для проезда:**

- железнодорожным транспортом (свыше 200 км - купейный вагон (с плацкартой));
- водный транспорт - места III категории;
- автомобильный транспорт общего пользования (кроме такси);
- воздушный транспорт (на расстояние свыше 1500 км или при отсутствии пассажирского железнодорожного сообщения) – салон экономического класса.

**2) Если проезд оплачен самостоятельно- выплачивается компенсация расходов на оплату проезда, подтвержденных проездными документами, ТО СФР в месячный срок с даты принятия решения о ее выплате.**

**Пункты 12-14 Правил обеспечения инвалидов ТСР,  
утв. постановлением Правительства РФ от 7 апреля 2008 г. N 240.**



**ЖИЗНЬ**  
на всю оставшуюся жизнь

Сложные вопросы

---

Электронный сертификат  
на приобретение ТСР-  
осваиваем **НОВЫЙ**  
механизм!



# Что такое электронный сертификат?

---

Электронный сертификат — это электронная запись в реестре, в которой содержатся сведения о том, что человек имеет право самостоятельно купить отдельные виды товаров, работ или услуг. Эта запись используется для подтверждения их оплаты.

Применение электронного сертификата регулируется:

- **Федеральным законом от 30 декабря 2020 г. N 491-ФЗ «О приобретении отдельных видов товаров, работ, услуг с использованием электронного сертификата»,**
- **Правилами обеспечения инвалидов ТСР, утв. постановлением Правительства РФ от 7 апреля 2008 г. N 240.**

Предоставление информации о ТСР, рекомендуемых в ИПРА, осуществляется посредством электронного каталога

**Каталог размещен  
на сайте СФР <https://ktsr.sfr.gov.ru/>**



**ЖИЗНЬ**  
на всю оставшуюся жизнь

# С использованием сертификата можно приобрести:

---

ТСР и услуги,  
предусмотренные  
федеральным перечнем



**С 27 сентября 2021 года**

Лекарственные препараты, медицинские  
изделия, специализированные продукты  
лечебного питания для детей-инвалидов



**С 1 января 2025 года**



# Сертификат содержит следующую информацию:



Вид и количество отдельного вида товара, работы или услуги, которые можно приобрести по ЭС



Предельная стоимость (предельный размер оплаты) за единицу товара, работы или услуги, которую можно оплатить ЭС



Даты начала и окончания срока действия ЭС

Эти же сведения  
содержатся и в  
**выпуске**  
из реестра!

# Особенности ЭС:

---

- Предоставляется только в цифровом виде (представляет собой запись в электронном реестре Государственной информационной системы электронных сертификатов – ГИС ЭС).
- Расчеты производятся через карту МИР (любого банка, но карта только платежной системы МИР).
- На каждое ТСП выдаётся отдельный сертификат.
- В одном заявлении можно указать несколько видов ТСП, рекомендованных в ИПРА. В этом случае на карту МИР будет записано несколько электронных сертификатов. Данные сертификаты можно независимо использовать в любое время в течении их сроков действия.

# Получатель ЭС может:

---

- в любое время по заявлению отказаться от ЭС и воспользоваться натуральным обеспечением или компенсацией;
- доплатить за счет собственных средств за более функциональное изделие такого же вида;
- вернуть ТСР;
- использовать ЭС на всей территории Российской Федерации независимо от региона проживания.



# Как работает электронный сертификат?

---

- Деньги от СФР поступают на карту МИР, но не напрямую, а резервируются в Федеральном Казначействе до момента покупки.
- Как только происходит транзакция по карте, казначейство перечисляет деньги продавцу.
- Если выбрано ТСП по цене, превышающей номинал сертификата, можно оплатить покупку средствами ЭС, доплатив из собственных средств разницу до фактической стоимости.
- Изделие должно соответствовать ИПРА.

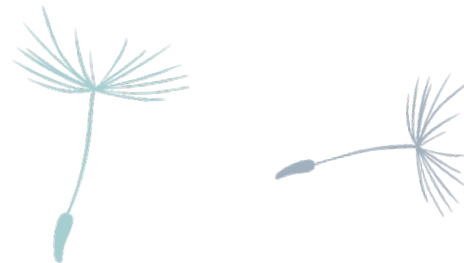

**ЖИЗНЬ**  
на всю оставшуюся жизнь



# Как воспользоваться сервисом?

---

- 1** Найдите в «Каталоге технических средств реабилитации» на сайте СФР необходимый товар.
- 2** Выбрав изделие в «Каталоге технических средств реабилитации» в разделе «карточка товара»:
  - Найдите поставщиков средств реабилитации в своем городе на карте или online поставщиков, осуществляющих доставку по вашему адресу;
  - Сравните цены на необходимый товар в таблице «Ценовые предложения»;
  - Узнайте текущую предельную стоимость электронного сертификата на данный товар в конкретном регионе.
- 3** Примите решение о необходимости оформления сертификата.
- 4** Подайте заявление на сертификат через сайт госуслуг, непосредственно в отделении СФР, либо через МФЦ.

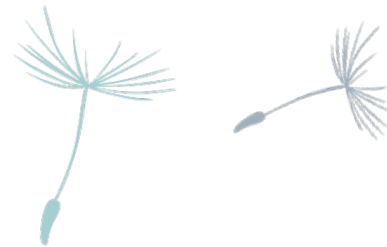

# Что нужно для оформления ЭС?

---

Внести ТСП в ИПРА

Оформить карту МИР  
в отделении банка



# Порядок приобретения ТСР с использованием ЭС

## **ПРЕДВАРИТЕЛЬНО:**

- Оформить карту МИР
- ТСР должно быть внесено в ИПРА

*Паллиативный  
пациент —  
**3 рабочих дня!***

Оформить заявление в отделении СФР,  
МФЦ или через портал Госуслуг

*Инвалидом  
либо лицом,  
представляющим  
его интересы*

Принятие решения— не более **5 рабочих  
дней** с дня подачи заявления

Уведомление инвалида с выпиской из  
реестра – в течение **3 рабочих дней**

*Каталог товаров  
и где купить  
<https://ktsr.fss.ru/>*

Покупка ТСР с использованием ЭС  
в магазинах, которые подключены  
к национальной системе платежных карт

# Срок действия электронного сертификата

---

- 12 месяцев;
- для абсорбирующего белья (подгузники, пеленки) – 90 дней;
- при этом, если срок действия ИПРА или срок проведения реабилитационных мероприятий по обеспечению данным видом изделий заканчивается раньше, то срок действия электронного сертификата будет соответственно сокращён;
- если не успели потратить ЭС, продлить его не получится, нужно будет подать новое заявление на оформление ЭС.

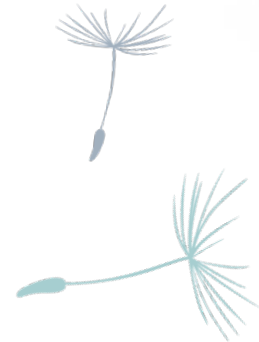

# Пределная стоимость ЭС определяется

---

- территориальными органами СФР либо исполнительным органом государственной власти субъекта РФ в случае передачи ему части полномочий по предоставлению мер социальной защиты
- в срок не позднее 1 рабочего дня, следующего за днем принятия им решения об обеспечении товаром, работой, услугой, приобретаемыми с использованием ЭС
- по результатам последней по времени осуществления закупки однородных товара, работы, услуги, приобретаемых с использованием электронного сертификата, информация о которой размещена в единой информационной системе в сфере закупок

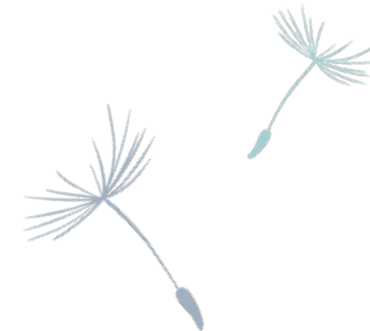

## Если получателем ЭС является законный представитель

---

- В данном случае надо подать заявление на ребенка и указать родителя в качестве представителя. Необходимо указать карту МИР законного представителя и электронный сертификат будет привязан к ней.
- Если в семье два ребенка инвалида, которым положена, например, одно и то же ТСР, то необходимо подать два заявления на каждого ребенка и указать себя в качестве представителя. При этом в заявлениях **нужно указать разные карты МИР**, так как из-за технических ограничений на одну карту МИР нельзя одновременно записать более одного электронного сертификата на однотипные виды технических средств реабилитации.

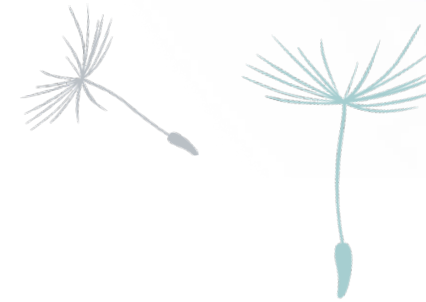

## Что делать, если не воспользовались электронным сертификатом в течении его срока действия?

---

- Нужно подать новое заявление на обеспечение ТСР с использованием ЭС или иным способом (заявление на обеспечение в натуральном виде, заявление на компенсацию за самостоятельно приобретённое ТСР).

## У карты МИР, на которую записан электронный сертификат, истёк срок действия. Что делать?

---

- Нужно подать заявление на внесение изменений в ЭС и указать номер новой действующей карты МИР. ЭС с сохранением всей информации прикрепят к новой карте МИР.



## Отказ от использования электронного сертификата

---

- Отказаться от ЭС можно в любое время в течении его срока действия.
- Для этого нужно подать заявление об отказе от ЭС.

## Снятие инвалида с учета по обеспечению ТСР

---

- Если инвалид либо лицо, представляющее его интересы, приобрели (оплатили) ТСР или услугу по ремонту ТСР с использованием ЭС.





**Сложные вопросы**

---

**Информирование  
родителей –  
залог своевременного  
обеспечения ребенка  
подходящими ТСР**



**ЖИЗНЬ**  
на всю оставшуюся жизнь



фонд помощи  
хосписам  
**Вера**



## ПОДСТАВИТЬ ПЛЕЧО

Опыт организации  
социально-правового консультирования  
семей с тяжелобольными детьми  
Благотворительного фонда  
помощи хосписам «Вера»



Данная работа подготовлена  
с использованием гранта  
Благотворительного фонда «Абсолют—Помощь»

**Абсолют—Помощь**  
благотворительный фонд



Москва,  
2022

# Социально-правовое сопровождение - часть немедицинской помощи семье и один из инструментов работы со случаем

**ЖИЗНЬ**  
на всю оставшуюся жизнь



фонд помощи  
хосписам  
**Вера**



благотворительный фонд

## Кисарова Олеся

Эрготерапевт,  
специалист по подбору и  
настройке ТСР БФ «ЕВИТА»

**ПРОЕКТ**

## «СЕМЬЯ ОСОБОГО РЕБЕНКА: МАРШРУТ ЖИЗНИ»



## ПРОЕКТ «СЕМЬЯ ОСОБОГО РЕБЕНКА: МАРШРУТ ЖИЗНИ»



### О ПРОЕКТЕ

- Проект реализован БФ «ЕВИТА» на территории Самарской области.
- Информирование о правах, которые гарантированы государством, предоставление услуг: психолога, эрготерапевта, юриста, соцработника, специалиста по образованию и др., а так же привлечение специалистов государственных структур к всесторонней помощи семье: психологической, медицинской, социальной.



### ДЛИТЕЛЬНОСТЬ

- С августа 2022 года по июнь 2023г
- В течение 10 месяцев 150 семей получили персональную дорожную карту с алгоритмом действий, с перечнем специалистов и организаций, способных помочь в их ситуации.
- За время проекта 35 семей смогли внести изменения в ИПРА и 27 семей получить подходящие ТСР.



### ЦЕЛЬ

#### ОСНОВНАЯ ЦЕЛЬ ПРОЕКТА:

Выявление семей с тяжелобольными детьми, нуждающихся в поддержке по вопросу обеспечения ТСР, и повышение качества их жизни через комплексную консультативно-методическую поддержку и просвещение родителей.

## В ХОДЕ ПРОЕКТА ВЫЯВЛЕНО:



- Плохое позиционирование детей, как результат – сложные ортопедические деформации, отсутствие собственной активности.
- Использование неподходящих ТСР.
- Отсутствие у родителей времени и компетенций для правильного взаимодействия с государственными структурами.
- Отсутствие у родителей знаний о необходимости своевременного использования ТСР.
- В ИПРА заполнение раздела ТСР не соответствует состоянию ребёнка («пустые ИПРА»).

## АЛГОРИТМ РАБОТЫ ПО ПРОЕКТУ



- **Выезд на дом эрготерапевта**
- **Осмотр ребёнка и места его проживания**
- **Снятие замеров**
- **Обсуждение с родителями потребностей в ТСР**



- **Информирование об алгоритме получения ТСР**
- **Выявление потребности в сопровождении семьи по данному вопросу**
- **Передача семьи социальному куратору фонда**



## АЛГОРИТМ РАБОТЫ ПО ПРОЕКТУ



Социальный куратор

Заявление в поликлинику на оформление направления на МСЭ

Контроль за сроками официальных ответов, оформления направления на МСЭ, передачи документов на МСЭ

Контроль сроков проведения МСЭ, получения ИПРА

Помощь в оформлении в СФР заявления на обеспечение ТСР, ЭС, получение компенсации, проведения МТЭ

## АЛГОРИТМ РАБОТЫ ПО ПРОЕКТУ

Эрготерапевт



Помощь семье в принятии ТСР

Настройка ТСР по параметрам ребёнка



# РЕЗУЛЬТАТЫ ПРОЕКТА

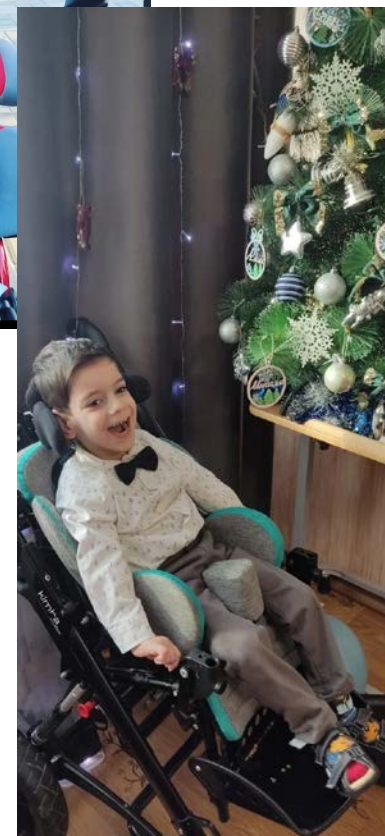

## РЕЗУЛЬТАТЫ ПРОЕКТА



Играют, учатся

Комфортно гуляют, посещают мероприятия

Соблюдают поструральный менеджмент

## А ДАЛЬШЕ...

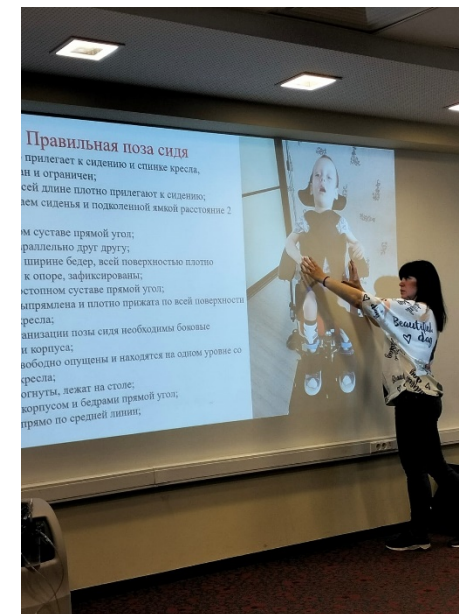

ОБУЧЕНИЕ РОДИТЕЛЕЙ, НЯНЬ, СПЕЦИАЛИСТОВ ПО РЕАБИЛИТАЦИИ  
ОСНОВАМ ПОЗИЦИОНИРОВАНИЯ, НАСТРОЙКЕ ТСР

## А ДАЛЬШЕ...

Результаты проекта послужили толчком к продолжению деятельности фонда в направлении сопровождения семей с паллиативными детьми, детей-сирот из ДДИ, подопечных по другим программам в вопросе получения ТСР.



Регулярные встречи и взаимодействие с поликлиниками, МСЭ, СФР, производителями и продавцами ТСР, специалистами, работающими в реабилитации, ПМПК, ДДИ и ПНИ, КЦСОН и т.д.





благотворительный фонд

... лучше зажечь одну маленькую свечку, чем вечно клясть темноту!

443079 Самарская область,  
г. Самара,  
проезд Георгия Митирева,  
д. 9 каб. 118  
Email: [bfevita@mail.ru](mailto:bfevita@mail.ru)  
сайт: <https://bfevita.ru>  
8 800 201 59 29

ОГРН 1196313001950  
ИНН 6316251724/КПП 631601001  
Р/СЧЕТ № 40703810954400002444  
Поволжский банк ПАО Сбербанк г. Самара  
БИК 043601607, ИНН 7707083893  
к/с 30101810200000000607 КПП 631602005

# Региональные перечни дополнительных ТСР, не входящих в федеральный перечень

---

**И Перечень и Порядок предоставления дополнительных ТСР по нему утверждаются нормативным актом субъекта РФ.**

Например, Постановлением Правительства Астраханской области от 10 мая 2007 года № 170-П «О дополнительном перечне реабилитационных мероприятий, технических средств реабилитации и услуг, предоставляемых инвалидам бесплатно за счет средств бюджета Астраханской области». В данный Перечень включены:

- Функциональная кровать с механическим приводом (двухсекционная, трехсекционная) + дополнительные приспособления: матрас с на матрасником, чехол на матрас, боковые ограждения, держатель мочеприемника или калоприемника, ремень для фиксации, кронштейн для установки капельницы, штанга.
- Подъемник для перемещения инвалида внутри жилого помещения передвижной электрический или передвижной неэлектрический, за исключением лестничного.
- Сиденье для ванны (со спинкой, без спинки), в том числе для детей с нарушениями двигательных функций..
- Стул для ванны (со спинкой, без спинки).
- Насадка на унитаз с регулируемой высотой (с поручнями, без поручней).
- Прикроватный столик.
- Цифровой диктофон, комплект для письма по Брайлю.



**ЖИЗНЬ**  
на всю оставшуюся жизнь

## Сложные вопросы

---

**Что делать, если ТСР  
сломалось или требуется  
замена раньше истечения  
сроков пользования?**



**ЖИЗНЬ**  
на всю оставшуюся жизнь



фонд помощи  
хосписам  
**Вера**



# Ремонт ТСР, предоставляемого по ИПРА в рамках федерального перечня

---

Осуществляется бесплатно на основании заявления, поданного инвалидом либо лицом, представляющим его интересы, в уполномоченный орган, и заключения медико-технической экспертизы.

Комиссия МТЭ в 15-дневный срок со дня получения заявления на ее проведение производит экспертную оценку состояния работоспособности ТСР, его соответствия:

- требуемым функциональным параметрам;
- медицинскому назначению;
- клинико-функциональным требованиям и выносит решение о необходимости ремонта или досрочной замены.

Порядок осуществления МТЭ утвержден приказом Минтруда России от 30 августа 2019 г. N 605н.



**ЖИЗНЬ**  
на всю оставшуюся жизнь



# Замена ТСР

---

## осуществляется:

- по истечении установленного срока пользования;
- при невозможности в пределах установленного срока пользования осуществления ремонта, что подтверждено заключением медико-технической экспертизы;
- установления необходимости досрочной замены, что подтверждено заключением медико-технической экспертизы



# Сроки пользования ТСР

---

**Приказ Министерства труда и социальной защиты РФ от 5 марта 2021 г. N 107н  
«Об утверждении Сроков пользования техническими средствами реабилитации,  
протезами и протезно-ортопедическими изделиями».**

7-01 Кресло-коляска с ручным приводом комнатная - не менее 6 лет.

7-02 Кресло-коляска с ручным приводом прогулочная - не менее 4 лет.

7-03 Кресло-коляска активного типа - не менее 4 лет.

7-04 Кресло-коляска с электроприводом - не менее 5 лет

22-01 Абсорбирующее белье, подгузники:

- не более 8 часов при выраженных нарушениях пищеварительной системы и/или мочевыделительной функции,
- не более 6 часов при значительно выраженных нарушениях мочевыделительной функции, в том числе при синдроме полиурии - не более 5 часов.

**Для детей** в возрасте от 0 до 3 лет - не более 8 часов,

от 4 до 7 лет - не более 6 часов,

от 8 до 18 лет - не более 5 часов



# Куда обращаться родителям, если есть проблемы при получении ТСР?



# Портал «Про паллиатив»

Информационный проект  
Благотворительного фонда помощи  
хосписам «Вера»  
о паллиативной помощи

[www.pro-palliativ.ru](http://www.pro-palliativ.ru)



**ЖИЗНЬ**  
на всю оставшуюся жизнь



фонд помощи  
хосписам  
**Вера**



**Про  
Паллиатив**

**PRO-PALLIATIV.RU**

Портал о помощи  
неизлечимо больным

- Как получить помощь на дому?
- Чем поможет хоспис и как в него попасть?
- Как получить обезболивание?
- Что делать, если боль не проходит?
- Как ухаживать за лежачим больным?
- Как поддержать близкого?

**Горячая линия**  
помощи неизлечимо больным  
**8 800 700 84 36**  
КРУГЛОСУТОЧНО И БЕСПЛАТНО



фонд помощи  
хосписам  
**Вера**



# Спасибо!

---

**Проект «Помощь детям»**

Благотворительного фонда помощи хосписам «Вера»

**[deti@fondvera.ru](mailto:deti@fondvera.ru)**

**Анна Повалихина,**

старший юристконсульт проекта «Помощь детям»

Благотворительного фонда помощи хосписам «Вера»

**[anna.povalikhina@fondvera.ru](mailto:anna.povalikhina@fondvera.ru)**



**ЖИЗНЬ**  
на всю оставшуюся жизнь